



あき かぶとやま  
秋の甲山は おちば いっぱい!  
ドングリ ころころ...

さてさて みんなはなにを みているのかな?!



甲陽園小学校3年生 10月14日(金)

土の中の生きものをさがしています!

落ちた葉っぱは、その後どうなるんだろう...。土の中にはたくさんの生きものがくらしています。その生きものたちが落ち葉を食べて小さく小さくしていくんだよ!



深津小学校3年生 10月12日(水)

かぶとやましぜんがくしゅうかん  
甲山自然学習館にてんじされている「秋の甲山」を見えています!

甲山自然学習館では、そのきせつに見られる虫・鳥・植物についてせつめいしたものをてんじしたり、自然にかんする図かんもたくさんおいています。しらべたいことがあったら、ぜひあそびにきてください!



甲山自然学習館で  
かぶとやまさんと  
みやたん

甲山きねんスタンプが  
おせるよ! 今は冬のスタンプ!

ひらき  
平木小学校の  
ミッションビンゴ  
平木小学校1~6年生

みんなは  
いくつ  
できているかな?!



夏休みのしゅくだいの「ミッションビンゴ」。平木エココミュニティ会議のちいきの人が作っていただきました。ぜんぶで9つのミッションがあるよ! ビンゴとなるとチャレンジしてみたくなるよね!

いきものはっけん ていしゅつした人:1505人

なつ ほうこく

町中の生きもの

水辺の生きもの

1位 モンシロチョウ 1309人

モンシロチョウとシロツメグサは字が交でみれてはまり。ひらいてみるといろいろな生きものや花がみえたことあるいきものや花でした。

2位 シロツメグサ 1117人  
3位 コウモリ 853人  
4位 ヒグラシ 801人  
5位 クズ 536人

<びっくりしたこと>

- ・モンシロチョウがたまごをうんでいた。(浜脇小4年)
- ・イボニシが肉食だったことと、ほかの貝をおそうことです。(夙川小3年)
- ・よく見ると、ふだんコウモリがいっぱい飛んでいた!(上ヶ原小4年)

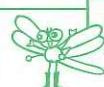

1位 ギンヤンマ 722人

ギンヤンマがアゲルの上きかたやひていたこと

2位 ドンコ 338人  
3位 イボニシ 312人  
4位 コアジサシ 274人  
5位 ミソソバ 230人



エコとれーにんぐ②ほうこく

たくさん「自然の音」のほうこくがありました。同じ「風の音」でも、いろいろな音があるんだね!

- ピシャン (水たまりの水がはねた音) さむくなった
- ザー (雨の音) 少しこわい
- ドドドド (むご川) たきみたい
- ゴロゴロ (かみなりの音) どこかにひびが入る気がした
- ゲコッゲコッ (カエル) 歌っている感じ
- チュンチュン (スズメ) かわいい感じ

風の音

ヒューヒュー すずしい感じ  
ピューピューピュー いっしょゆんさむくなった  
ザー (風がふいてはっぱの水がおちる音) きのう雨がふったんだなあ

虫の声

シャンシャンシャンシャン (クマゼミ) 夏だな~って思った  
キリギリス キリギリス (キリギリス) 名前どおりに鳴いた  
リ・リ・リ・リ・リ・リ  
虫がマラソンの練習をしているみたい  
カチカチ (スズメバチ) とてもこわい感じだった  
ムイーン (カ) なんかつこくいやな音

きりとりせん

エコとれーにんぐ②では、家のまわりの「自然の音」をさがしてもらいました。



さんかいのエコトレーニングでは、「音の自然」についてしらべてもらいます。今と同じかな? すこしかわったのかな? ずいぶんかわったのかな?



いま今

たとえば、甲子園浜は、今はおよげないけれど、昔はたくさんのおがよぎにきていたよ。

今もたくさん「わたり鳥」がやってくるね。大切な自然の浜だよ。

おうちの人やおとなの人に、こどものころの「生きもの・自然」についてきいてみよう!



むかし昔

小学校

年 組

名前

\*ご応募いただいた内容は、EWC事業(ニュースやHP、パネル展など)にて使用させていただくことがありますので、ご了承ください。



おうちの人やおとなの人にきいてみよう!

こどもだったころ、「生きもの」や「自然」は、  
どんなふうだったかな?

インタビュー①

だれに

にききました。

どんな生きもの がいましたか?	
うみ かわ やま 海、川、山の自然 は、どんなふうで したか?	

インタビュー②

だれに

にききました。

どんな生きもの がいましたか?	
うみ かわ やま 海、川、山の自然 は、どんなふうで したか?	

3・4年生 保護者の方へ



11月5日、秋晴れの下「にしのみや  
ふるさとウォーク2016」が開催され  
ました。(参加者169組539人) 環境・福祉・平  
和・産業等、様々な団体が連携し毎年実施して  
います。今年は甲山の東に位置する上ヶ原地域  
を歩き能登運動場がゴール。コースに設置した  
クイズポイントでは各団体の紹介や防災、地域  
の歴史文化について学べる展示をしました。「たくさん歩いてしんどかっ  
たけれど、楽しかった」「家の近くに知らなかった所があり、新発見でき  
た」などの感想をもらいました。約8キロの坂道や階段があるコースを疲  
れたと言いつつも、子どもたちは良い表情でゴールしていました。これか  
ら冬に向かってハイキングの季節です。西宮を再発見! 甲山周辺を歩かれ  
ませんか? 甲山自然学習館では、甲山の生きものや歴史、地形などの展  
示や「かぶとやまくんとみやたんの四季の記念スタンプ」の押印ができま  
す。エコカード、市民活動カードもお持ちください!

★★イベント情報★★

★は、環境学習都市にしのみや・パートナーシッププログラム認定

◇わがまちクリーン大作戦!◇

12月11日(日) 市内のいろんなところで  
「おそうじ」があります。  
わたしたちのまちをみんなの手できれいにしましょう!  
\*\*地域・団体により日程が異なる場合があります\*\*



きりとりせん

◇平成28年度 環境まちづくりフォーラム◇

市は市民、事業者、行政等の協働で行われた1年間の環境活動を紹介し、学びあ  
う場として「環境まちづくりフォーラム」を平成19年度より開催しています。  
今年度は、平成30年度に向け、「新環境計画」を改定していくにあたり、「今後  
の環境学習都市としての西宮」をテーマに2部構成で実施します。

日 時: 12月23日(金・祝) 13:15~15:30  
内 容: ①基調講演「学びあい、支えあう社会を目指して—環境学習都市・西宮へ  
の期待—」

講師: 成谷茂氏(元環境省事務次官・現社会福祉法人恩賜財団済生会 理事長)  
環境学習都市宣言をした際の立会人として将来に向けた提言をお話いただけます。

②パネルディスカッション「地域力を高め、持続可能な社会へ」

場 所: 西宮市役所東館大ホール 申込み期限: 12月16日(金)  
定 員: 先着120名(入場無料)※大人の方向けです。

<申込み・問合せ先>  
環境・エネルギー推進課 TEL: 0798-35-3479  
申込み方法等もお問合せください。

◇苦楽園・夙川キャンドルナイト◇ ★

日 時: 12月17日(土) 17:00~20:00  
内 容: 夏至と冬至の時期、夜に電気を消して、キャンドルのあかりで、エコや環  
境、自分たちの暮らしや家族のことを考えてもらうイベントです。苦楽園  
・夙川の街中をキャンドルと人々の笑顔が彩ります。イベント当日にはみ  
やたんも登場!

場 所: 苦楽園地区一帯(メイン会場: 夙川公園付近)  
参 加: 自由  
<問合せ先> 苦楽園ストアーズミーティング  
苦楽園・夙川キャンドルナイト実行委員会(ギャラリー6C内)  
TEL: 0798-61-6131

EWCの情報はホームページをご覧ください。 <http://ewc.leaf.or.jp/>

発 行: EWC事務局 (環境学習サポートセンター内)  
〒662-0832 西宮市甲風園1丁目8-1 ゆとり生活館アミ1F  
TEL: 0798-67-4520 FAX: 0798-67-4523  
企画運営: NPO法人こども環境活動支援協会(LEAF)



◇甲山・杜家郷山◇ ※詳細は甲山自然環境センター  
TEL/FAX: 0798-72-0037

エコひろば 遊ぼう屋  
○杜家郷山の生きもの探検隊② ○甲山湿原で落ち葉かきと  
~鳥のフ子博士になろう! 焼きいも体験!

日 時: 2月11日(土・祝) 10:00~12:00  
日 時: 1月28日(土) 10:00~12:00  
場・所: 杜家郷山 場 所: 甲山自然の家  
内 容: 樹木の葉が落ちた冬の森で 内 容: 湿原をきれいにした後、  
静かに野鳥観察します 焼きいも  
定 員: 20名程度(小学生以上 定 員: 40名程度  
応募者多数の場合抽選) (応募者多数の場合抽選)  
参加費: ¥100 参加費: ¥200  
申込み: 1/26(木)必着 申込み: 1/12(木)必着

<申込み先> 西宮市立甲山自然環境センター 〒662-0001 西宮市甲山町67番地  
往復はがきに①プログラム名・日程②参加者全員の名前・年齢③郵便番号・住所  
④TEL/FAX番号を明記の上、上記まで

エコひろば「講演会」  
○甲山・六甲山の成り立ちを地質地形から学ぶ

日 時: 1月14日(土) 13:30~15:30  
場 所: 西宮市職員会館3F大ホール(西宮市役所、アミティホール南側)  
講 師: 竹村恵二氏(京都大学大学院理学研究科附属地球熟学研究施設教授  
関西圏地盤情報協議会委員長)  
<研究テーマ> 西南日本の第四紀テクトニクス、活断層の活動度評価、  
第四紀古環境変動、火山灰層位学など  
定 員: 100名(12/3(土)より先着順) ※大人の方向けです。  
参加費: ¥500(資料代)  
<申込み> 西宮市立甲山自然環境センター 0798-72-0037まで電話  
(電話受付9:00~17:00)

甲山周辺の歴史写真展 1月10日~1月31日  
西宮市情報公開課歴史資料チームの協力で甲山周辺の歴史写真を展示します。  
場 所: 市役所東館3階廊下(開庁時のみ 1/14は開いています)

◇西宮市貝類館の催し◇ 小・中学生はのびのびバスポート  
ココロカード持参で入館無料

○貝類館でクリスマスを楽しもう!  
日 時: 12月17日(土)  
①貝のオーナメントをつくろう!(3回開催します)  
時 間: 11:30~ 14:00~ 15:00~  
場 所: 貝類館学習室 参加費: ¥100/1人(別途入館料要)  
申込み: 開始15分前から受付<各回定員30名>

②貝類館クリスマスコンサート(2回あります)  
時 間: 1回目10:30~ 2回目12:30~  
場 所: 貝類館展示室 参加費: 無料(別途入館料要)  
演 奏: NPO法人 関西芸術文化支援の森 ゆずりは

○貝類館セミナー  
第5回テーマ「大阪湾シリーズ第3回」~エビ・カニのなかま~  
日 時: 12月23日(金・祝) 13:30~15:00  
場 所: 西宮市貝類館 学習室 定 員: 小学生以上30名(先着)  
参加費: 無料(別途入館料要)  
申込み: 不要 当日開始時間までに学習室へお越しください。  
<問合せ先> 〒662-0934 西宮市西宮浜4-13-4 西宮市貝類館  
TEL/FAX: 0798-37-0485 10:00~17:00(水曜休館)  
[http://shellmuseum.jp/shell\\_db/](http://shellmuseum.jp/shell_db/) (水曜が祝日の場合翌日)

